

1. PENDAHULUAN

Latar Belakang

Waktu dan biaya sangat berpengaruh terhadap keberhasilan dan kegagalan suatu proyek. Tolak ukur keberhasilan proyek biasanya dilihat dari waktu penyelesaian yang singkat dengan biaya yang minimal tanpa meninggalkan mutu hasil pekerjaan. Pengelolaan proyek secara sistematis diperlukan untuk memastikan waktu pelaksanaan proyek sesuai dengan kontrak atau bahkan lebih cepat sehingga biaya yang dikeluarkan bisa memberikan keuntungan. Dan juga menghindarkan dari adanya denda akibat keterlambatan penyelesaian proyek.

Pada perencanaan proyek konstruksi, waktu dan biaya yang dioptimalkan sangat penting untuk diketahui. Dari waktu dan biaya yang optimal maka pelaksana proyek bisa mendapatkan keuntungan yang maksimal. Untuk bisa mendapatkan hal tersebut maka yang harus dilakukan dalam optimasi waktu dan biaya adalah membuat jaringan kerja proyek (*network*), mencari kegiatan-kegiatan yang kritis dan menghitung durasi proyek serta mengetahui jumlah sumber daya (*Resources*).

Penelitian ini membahas analisa percepatan waktu proyek pada pelaksanaan Proyek Jembatan Padangan – Kasiman Kabupaten Bojonegoro dengan metode penambahan jam kerja (lembur) yang bervariasi dari 1 jam lembur sampai 4 jam lembur dan menentukan perubahan biaya proyek setelah dilakukan lembur, serta membandingkan antara biaya denda dengan perubahan biaya sebelum dan sesudah penambahan jam kerja (lembur) menggunakan program *Microsoft Project*.

Tujuan Penelitian

Adapun maksud dan tujuan dilakukannya penelitian ini adalah sebagai berikut :

1. Menghitung perubahan biaya dan waktu pelaksanaan proyek dengan variasi penambahan jam kerja dari 1 jam lembur sampai 4 jam lembur.
2. Berapakah selisih perbandingan biaya denda dengan perubahan biaya sebelum dan sesudah penambahan jam kerja (lembur)?
3. Membandingkan antara biaya denda dengan perubahan biaya sebelum dan sesudah penambahan jam kerja (lembur).

Manfaat Penelitian

Manfaat yang diperoleh dari penelitian ini adalah sebagai berikut :

1. Sebagai bahan pertimbangan dan masukan bagi perusahaan dalam mengambil keputusan yang berkaitan dengan kebijaksanaan pelaksanaan proyek.
2. Membandingkan antara biaya denda dengan perubahan biaya sebelum dan sesudah penambahan jam kerja (lembur).
3. Sebagai bahan acuan dalam mengembangkan ilmu pengetahuan khususnya dalam ilmu manajemen operasional dan dapat digunakan sebagai bahan kajian untuk penelitian yang akan datang.

2. TINJAUAN PUSTAKA

Novitasari (2014), menyebutkan mempercepat waktu penyelesaian proyek adalah suatu usaha menyelesaikan proyek lebih awal dari waktu penyelesaian dalam keadaan normal.

Ada kalanya jadwal proyek harus dipercepat dengan berbagai pertimbangan dari pemilik proyek. Proses mempercepat kurun waktu tersebut disebut *crash program*. Frederika (dikutip oleh Novitasari, 2014) menyatakan durasi percepatan maksimum dibatasi oleh luas proyek atau lokasi kerja, namun ada empat faktor

yang dapat dioptimumkan untuk melaksanakan percepatan suatu aktivitas yaitu meliputi penambahan jumlah tenaga kerja, penjadwalan lembur, penggunaan alat berat, dan pengubahan metode konstruksi di lapangan.

3. LANDASAN TEORI

Metode CPM (*Critical Path Method*)

CPM (*Critical Path Method*) adalah suatu metode dengan menggunakan *arrow diagram* didalam menentukan lintasan kritis sehingga kemudian disebut juga sebagai diagram lintasan kritis. CPM menggunakan satu angka estimasi durasi kegiatan yang tertentu (*deterministic*), selain itu didalam CPM mengenal adanya EET (*Earliest Event Time*) dan LET (*Last Event Time*), serta *Total Float* dan *Free Float*. EET adalah peristiwa paling awal atau waktu tercepat dari suatu kegiatan, sedangkan LET adalah peristiwa paling akhir atau waktu paling lambat dari suatu kegiatan. Metode CPM membantu mendapatkan lintasan kritis, yaitu lintasan yang menghubungkan kegiatan – kegiatan kritis, atau dengan kata lain lintasan kritis adalah lintasan kegiatan yang tidak boleh terlambat ataupun mengalami penundaan pelaksanaan karena keterlambatan tersebut akan menyebabkan keterlambatan pada waktu total penyelesaian proyek.

Produktivitas Pekerja

Produktivitas didefinisikan sebagai rasio antara *output* dan *input*, atau dapat dikatakan sebagai rasio antara hasil produksi dengan total sumber daya yang digunakan. Didalam proyek konstruksi, rasio dari produktivitas adalah nilai yang diukur selama proses konstruksi; yang dapat dipisahkan menjadi biaya tenaga kerja, biaya material, metode, dan alat. Kesuksesan dari suatu proyek konstruksi salah satunya tergantung pada efektifitas pengelolaan sumber daya, dan pekerja adalah salah satu sumber daya yang tidak mudah untuk dikelola. Upah yang diberikan sangat tergantung pada kecakapan masing-masing pekerja dikarenakan setiap pekerja memiliki karakter masing-masing yang berbeda-beda satu sama lainnya.

Pelaksanaan Penambahan Jam Kerja (Lembur)

Salah satu strategi untuk mempercepat waktu penyelesaian proyek adalah dengan menambah jam kerja (lembur) para pekerja. Penambahan dari jam kerja (lembur) ini sangat sering dilakukan dikarenakan dapat memberdayakan sumber daya yang sudah ada dilapangan dan cukup dengan mengefisienkan tambahan biaya yang akan dikeluarkan oleh kontraktor. Biasanya waktu kerja normal pekerja adalah 7 jam (dimulai pukul 08.00 dan selesai pukul 16.00 dengan satu jam istirahat), kemudian jam lembur dilakukan setelah jam kerja normal selesai.

Penambahan jam kerja (lembur) bisa dilakukan dengan melakukan penambahan 1 jam, 2 jam, 3 jam, dan 4 jam sesuai dengan waktu penambahan yang diinginkan. Semakin besar penambahan jam lembur dapat menimbulkan penurunan produktivitas, indikasi dari penurunan

produktivitas pekerja terhadap penambahan jam kerja (lembur) dapat dilihat pada Gambar 1. Dibawah ini.

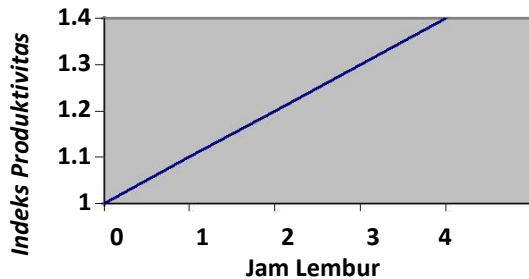

Gambar 1. Grafik Indikasi Penurunan Produktivitas Akibat Penambahan Jam Kerja (Sumber: Soeharto, 1997).

Dari uraian di atas dapat ditulis sebagai berikut ini:

1. Produktivitas harian

$$= \frac{\text{Volume}}{\text{Durasi}}$$
2. Produktivitas tiap jam

$$= \frac{\text{Produktivitas Harian}}{\text{Jam Kerja Per Hari}}$$
3. Produktivitas harian sesudah *crash*

$$= (\text{Jam kerja perhari} \times \text{Produktivitas tiap jam}) + (a \times b \times \text{Produktivitas tiap jam})$$

Dengan:

a = lama penambahan jam kerja (lembur) b
 = koefisien penurunan produktivitas akibat penambahan jam kerja (lembur) Nilai koefisien penurunan produktivitas tersebut dapat dilihat pada Tabel 1.

4. *Crash duration*

$$= \frac{\text{Volume}}{\text{Produktivitas Setelah Crash}}$$

Tabel 1. Koefisien Penurunan Produktivitas

Jam Lembur	Penurunan Indeks Produktivitas	Prestasi Kerja (%)
1 jam	0,1	90
2 jam	0,2	80

3 jam	0,3	70
4 jam	0,4	60

Biaya Tambahan Pekerja (Crash Cost)

Penambahan waktu kerja akan menambah besar biaya untuk tenaga kerja dari biaya normal tenaga kerja. Berdasarkan Keputusan Menteri Tenaga Kerja dan Transmigrasi Republik Indonesia Nomor KEP. 102/MEN/VI/2004 bahwa upah penambahan kerja bervariasi. Pada penambahan waktu kerja satu jam pertama, pekerja mendapatkan tambahan upah 1,5 kali upah perjam waktu normal dan pada penambahan jam kerja berikutnya maka pekerja akan mendapatkan 2 kali upah perjam waktu normal.

Perhitungan untuk biaya tambahan pekerja dapat dirumuskan sebagai berikut ini:

1. Normal ongkos pekerja perhari

$$= \text{Produktivitas harian} \times \text{Harga satuan upah pekerja}$$
2. Normal ongkos pekerja perjam

$$= \text{Produktivitas perjam} \times \text{Harga satuan upah pekerja}$$
3. Biaya lembur pekerja

$$= 1,5 \times \text{upah sejam normal untuk penambahan jam kerja (lembur) pertama} + 2 \times n \times \text{upah sejam normal untuk penambahan jam kerja (lembur) berikutnya}$$

Dengan:

n = jumlah penambahan jam kerja (lembur)

4. *Crash cost* pekerja perhari

$$= (\text{Jam kerja perhari} \times \text{Normal cost pekerja}) + (n \times \text{Biaya lembur perjam})$$
5. *Cost slope*

$$= \frac{\text{Crash Cost} - \text{Normal Cost}}{\text{Durasi Normal} - \text{Durasi Cost}}$$

Hubungan Antara Biaya dan Waktu

Biaya total proyek sama dengan penjumlahan dari biaya langsung dan biaya tidak langsung. Biaya total proyek sangat bergantung dari waktu penyelesaian proyek. Hubungan antara biaya dengan waktu dapat dilihat pada Gambar 2. Titik A pada gambar menunjukkan kondisi normal, sedangkan titik B menunjukkan kondisi dipercepat. Garis yang menghubungkan antar titik tersebut disebut dengan kurva waktu biaya. Dari Gambar 2. terlihat bahwa semakin besar penambahan jumlah jam kerja (lembur) maka akan semakin cepat waktu penyelesaian proyek, akan tetapi sebagai konsekuensinya maka terjadi biaya tambahan yang harus dikeluarkan akan semakin besar. Gambar 3. menunjukkan hubungan biaya langsung, biaya tak langsung dan biaya total dalam suatu grafik dan terlihat bahwa biaya optimum didapat dengan mencari total biaya proyek yang terkecil.

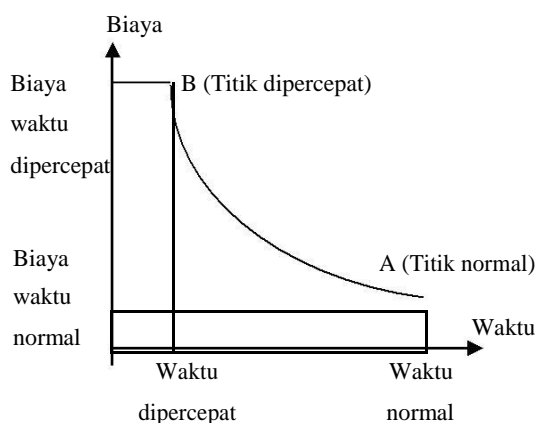

Gambar 2. Grafik hubungan waktu-biaya normal dan dipercepat untuk suatu kegiatan (Sumber: Soeharto, 1997).

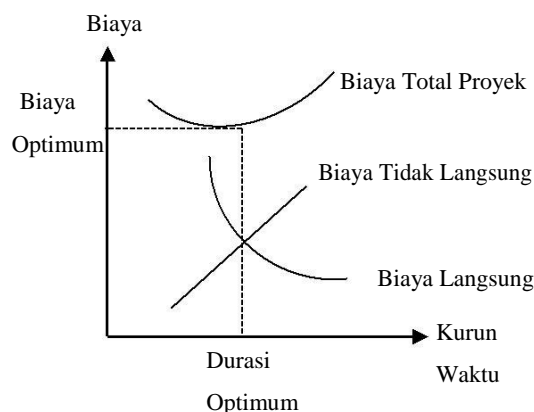

Gambar 3. Grafik hubungan waktu dengan biaya total, biaya langsung, dan biaya tak langsung (Sumber : Soeharto, 1997).

Biaya Denda

Keterlambatan penyelesaian proyek akan menyebabkan kontraktor terkena sanksi berupa denda yang telah disepakati dalam dokumen kontrak. Besarnya biaya denda umumnya dihitung sebagai berikut:

Total denda = total waktu akibat keterlambatan × denda perhari akibat keterlambatan

Dengan:

Denda perhari akibat keterlambatan sebesar 1 permil dari nilai kontrak.

Program Microsoft Project

Program *Microsoft Project* adalah sebuah aplikasi program pengolah lembar kerja untuk manajemen suatu proyek, pencarian data, serta pembuatan grafik. Beberapa jenis metode manajemen proyek yang di kenal saat ini, antara lain CPM (*Critical Path Method*), PERT (*Program Evaluation Review Technique*), dan Gantt Chart. *Microsoft Project* adalah penggabungan dari ketiganya. *Microsoft project* juga merupakan sistem perencanaan yang dapat membantu dalam menyusun penjadwalan (*scheduling*) suatu proyek atau rangkaian

pekerjaan. *Microsoft project* juga membantu melakukan pencatatan dan pemantauan terhadap pengguna sumber daya (*resource*), baik yang berupa sumber daya manusia maupun yang berupa peralatan.

Program *Microsoft project* memiliki beberapa macam tampilan layar, namun sebagai default setiap kali membuka file baru, yang akan ditampilkan adalah *Gantt Chart View*. Tampilan *Gantt Chart View* dapat dilihat pada Gambar 4.

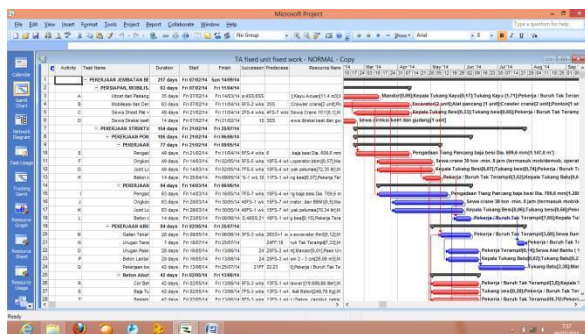

Gambar 4. Tampilan layar *Gantt Chart View*.

4. METODE PENELITIAN

Lokasi Penelitian

Objek penelitian ini dilakukan pada Proyek Rusunawa Mojosongo Kota Surakarta

Pengumpulan Data

Data yang digunakan berupa data sekunder dan data primer berupa hasil analisis dengan *Microsoft Project*. Data tersebut meliputi:

1. Daftar bahan dan upah tenaga kerja.
2. Rencana anggaran biaya Proyek Rusunawa Mojosongo Kota Surakarta.
3. *Time Schedule* (Kurva-S).
4. Estimasi waktu dalam program *Microsoft Project*.
5. Data biaya normal.

Tahap Penelitian

Tahapan penelitian secara skematis dalam bentuk diagram alir dapat dilihat pada Gambar 5. berikut.

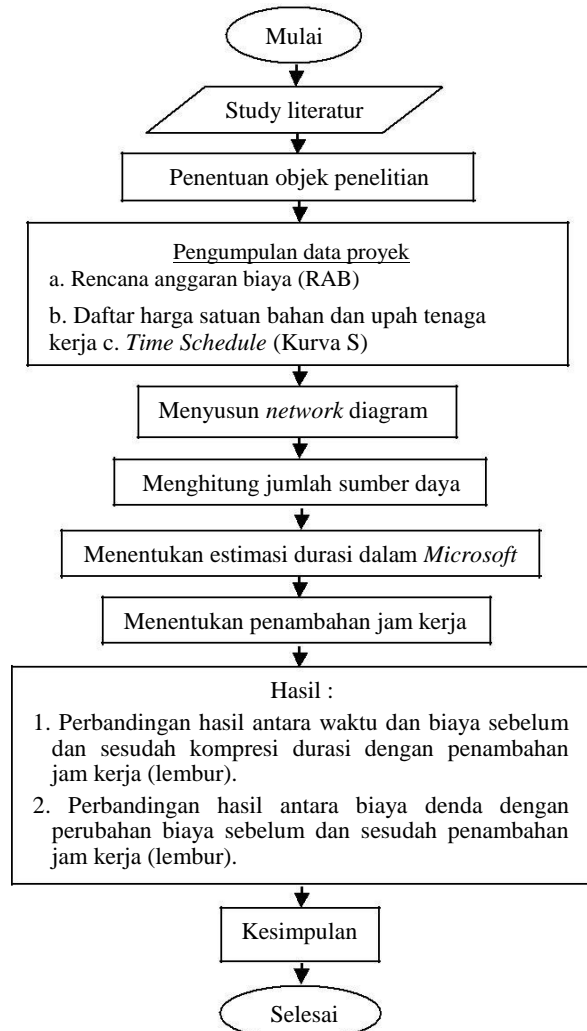

Gambar 5. Bagan alir penelitian.

5. HASIL DAN PEMBAHASAN

Data Lapangan

Proyek yang ditinjau dalam penelitian ini adalah Proyek Jembatan Padangan-Kasiman Kabupaten Bojonegoro, dengan nilai kontrak sebesar Rp. 2,560,460,091.00 dan waktu pelaksanaan selama 190 hari kalender, dengan rincian tanggal pekerjaan dimulai pada 13 Desember 2012 dan tanggal pekerjaan selesai pada 10 Juni 2013.

Analisa Data

Analisa percepatan waktu proyek dengan variasi penambahan jam kerja (lembur) menggunakan program *Microsoft Project 2010*, yang meliputi dua tahapan yakni:

1. Menyusun rencana jadwal dan biaya proyek (*baseline*).
2. Percepatan waktu proyek dengan variasi penambahan jam kerja (lembur).

Kemudian hasil dari percepatan waktu proyek dengan variasi penambahan jam kerja (lembur) berupa perubahan biaya sebelum dan sesudah penambahan jam kerja (lembur) dibandingkan dengan biaya denda.

Penyusunan rencana jadwal dan biaya proyek (*baseline*) meliputi pembuatan *network* digram sesuai dengan data Kurva S dan melakukan perhitungan *resource* berdasarkan data Rencana Anggaran Biaya dan data Analisis Harga Satuan Pekerjaan sebagai input data ke dalam program *Microsoft Project* sehingga didapatkan waktu proyek dan besar biaya proyek.

Prosedur percepatan waktu proyek dengan variasi penambahan jam kerja (lembur) dilakukan pada *baseline* yang sudah dibuat dengan memasukkan data penambahan jam kerja (lembur) yang diinginkan. *Baseline* untuk melakukan prosedur percepatan waktu proyek diperlihatkan pada Tabel 2. berikut.

Pembahasan

Perhitungan kebutuhan percepatan dengan penambahan lembur 1 jam yang diinputkan pada kondisi normal memberikan hasil berupa pengurangan waktu pelaksanaan proyek dari 190 hari menjadi 173.83 hari. Percepatan ini menyebabkan kebutuhan biaya proyek

mengalami kenaikan biaya yang mencapai Rp. 7,572,877.00 dari biaya rencana semula, yakni sebesar Rp. 2,560,460,091.00 menjadi sebesar Rp. 2,568,032,968.00.

Kompresi pada penambahan jam lembur dua jam memberikan hasil berupa waktu penyelesaian proyek yaitu 166.47 hari atau berkurang 23.53 hari dari kondisi normal 190 hari dengan total biaya yang diperlukan sebesar Rp. 2,578,688,147.00 yang berarti mengalami pertambahan sebesar Rp. 18,228,056.00 dari biaya rencana semula.

Kompresi untuk penambahan jam lembur tiga jam mendapatkan hasil berupa waktu penyelesaian proyek yaitu 160.49 hari yang artinya lebih cepat 29.51 hari dari waktu rencana, dengan total biaya yang diperlukan sebesar Rp2,588,991,833 yang berarti mengalami pertambahan sebesar Rp28,531,742 dari biaya rencana semula.

Kompresi untuk penambahan jam lembur empat jam mendapatkan hasil berupa waktu penyelesaian proyek yaitu 157.11 hari; berkurang 32.89 hari dari waktu rencana yaitu 190 hari. Total biaya yang diperlukan pada tahap ini sebesar Rp2,601,571,048 yang berarti mengalami pertambahan sebesar Rp41,110,957 dari biaya rencana semula.

Rekapitulasi dari hasil analisa percepatan waktu proyek dengan variasi penambahan jam lembur yang dilakukan pada *baseline* diperlihatkan pada Tabel 3. dan Gambar 6. Sedangkan untuk perbandingan antara biaya denda dengan perubahan biaya sebelum dan sesudah penambahan jam kerja (lembur) diperlihatkan pada Tabel 4. Tabel 3. menunjukkan bahwa melakukan penambahan

lembur satu jam sampai dengan penambahan lembur empat jam maka akan semakin terjadi penambahan biaya total proyek. Berdasarkan Tabel 3. tersebut dibuat grafik hubungan waktu dan biaya pelaksanaan proyek yang dapat dilihat pada Gambar 6. Grafik tersebut memperlihatkan bahwa semakin cepat waktu pelaksanaan proyek akibat dari penambahan jam kerja (lembur) maka semakin besar biaya pelaksanaan proyek yang harus dikeluarkan.

Diantara ke empat penambahan jam kerja (lembur), biaya yang paling minimum adalah biaya pada saat kondisi tanpa kompresi atau kondisi normal dengan biaya sebesar Rp. 2,560,460,091.00. Sedangkan waktu paling minimum didapat pada penambahan empat jam kerja, pada kondisi ini terjadi pengurangan waktu proyek sebesar 32.89 hari dari 190 menjadi 157.11 hari akan tetapi sebagai konsekuensinya maka terjadi penambahan biaya sebesar Rp. 41,110,957 dari biaya total normal sebesar Rp. 2,560,460,091.00 menjadi sebesar Rp. Rp2,601,571,048.

Besar durasi keterlambatan didapatkan dari pembulatan durasi setelah dilakukan percepatan, kemudian dilakukan perhitungan besar biaya denda. Hasil dari perbandingan antara biaya denda dan penambahan biaya akibat kompresi seperti yang diperlihatkan pada Tabel 4. Menunjukkan bahwa penambahan biaya akibat kompresi pada semua kondisi lebih kecil dibandingkan dengan biaya denda apabila terjadi keterlambatan. Hal ini berarti lebih baik untuk melakukan kompresi dengan menambah jam kerja dibandingkan dengan membayar denda akibat keterlambatan untuk dapat memperoleh

keuntungan. Besar keuntungan didapatkan dari selisih antara biaya denda dengan penambahan biaya akibat kompresi. Keuntungan terbesar didapatkan pada penambahan Satu jam kerja, pada kondisi ini penambahan biaya sebesar Rp7,572,877 dengan biaya denda sebesar Rp38,406,901.37 sehingga keuntungan yang dihasilkan sebesar Rp21,800,795.37.

6. KESIMPULAN

Berdasarkan data serta hasil analisis dan pembahasan yang dilakukan pada Proyek Rusunawa Mjosongo Kota Surakarta, dapat ditarik kesimpulan sebagai berikut :

1. Biaya minimum proyek diperoleh pada saat kondisi normal tanpa penambahan jam lembur sebesar Rp. 2,560,460,091.00 sedangkan untuk waktu minimum proyek diperoleh pada penambahan 4 jam kerja yaitu 157.11 hari dari durasi normal 190 hari dengan penambahan biaya sebesar Rp. 41,110,957 dari biaya total normal sebesar Rp. 2,560,460,091.00 menjadi sebesar Rp. 2,601,571,048.
2. Pilihan terbaik penambahan jam kerja adalah dengan melakukan penambahan satu jam kerja, pada kondisi ini biaya yang harus dikeluarkan sebesar Rp7,572,877 dengan keuntungan yang dihasilkan sebesar Rp21,800,795.37

Tabel 2. *Baseline* Kondisi Normal

No. Task	Activity	Task Name	Jumlah Harga	Durasi (Hari)
1	A	Pembangunan Rusunawa Surakarta	Rp2,560,460,091	190 days
2	B	Lantai Dasar	Rp1,309,903,301	65 days
3	C	A.1 pondasi, pile cap dan tie beam	Rp905,828,849	54 days
4	D	mobilisasi dan demobilisasi	Rp20,000,000	6 days
5	E	pondasi bored pile	Rp433,795,934	32 days
6	F	pemotongan/perapihan kepala tiang bore pile	Rp7,500,000	12 days
7	G	test PDA	Rp20,000,000	6 days
8	H	sloof diatas pondasi batu kali kamar mandi	Rp29,710,990	12 days
9	I	pile cap PC-1	Rp162,884,063	24 days
10	J	pile cap PC-5	Rp100,688,303	6 days
11	K	tie beam/sloof TB-1	Rp110,995,908	12 days
12	L	galian tanah	Rp9,864,884	6 days
13	M	urug pasir	Rp3,277,675	6 days
14	N	lantai kerja	Rp5,156,592	6 days
15	O	urugan kembali	Rp1,954,500	6 days
16	P	A.2 Lantai Dasar	Rp404,074,451	61 days
17	Q	pondasi batu kali di atas sloof pinggir	Rp56,211,194	12 days
18	R	galian tanah pondasi batu kali kamar mandi	Rp2,239,100	12 days
19	S	urug pasir di bawah pondasi batu kali kamar mandi	Rp1,073,959	12 days
20	T	kolom 30 x 50	Rp43,227,667	12 days
21	U	shear wall t=20cm	Rp125,958,301	6 days
22	V	tanah urug	Rp49,043,938	6 days
23	W	pasir urug diatas tanah urug	Rp7,721,347	6 days
24	X	Cor Lantai Dasar K-225	Rp62,612,200	6 days
25	Y	Besi M6	Rp36,048,810	12 days
26	Z	tangga type-1	Rp5,796,960	12 days
27	AA	tangga type-2	Rp14,140,976	12 days
28	AB	Lantai 2 elev +3.15	Rp245,532,357	30 days
29	AC	Balok	Rp5,605,669	12 days
30	AD	Plat Lantai	Rp82,724,150	12 days
31	AE	Kolom	Rp43,215,517	12 days
32	AF	Shear Wall	Rp54,298,708	6 days
33	AG	Kolom Praktis	Rp16,931,128	6 days
34	AH	Tangga Type-1	Rp14,739,433	12 days
35	AI	Tangga Type-2	Rp28,017,752	12 days
36	AJ	Lantai 3 elev +5.95	Rp245,528,545	30 days
37	AK	Balok	Rp5,606,669	12 days
38	AL	Plat Lantai	Rp82,725,550	12 days
39	AM	Kolom	Rp43,215,517	12 days
40	AN	Shear Wall	Rp54,296,408	6 days
41	AO	Kolom Praktis	Rp16,931,128	6 days
42	AP	Tangga Type-1	Rp14,735,521	12 days
43	AQ	Tangga Type-2	Rp28,017,752	12 days
44	AR	Lantai 4 elev +8.75	Rp245,518,189	30 days
45	AS	Balok	Rp5,606,669	12 days
46	AT	Plat Lantai	Rp82,722,084	12 days
47	AU	Kolom	Rp43,214,167	12 days
48	AV	Shear Wall	Rp54,296,408	6 days
49	AW	Kolom Praktis	Rp16,931,128	6 days
50	AX	Tangga Type-1	Rp14,735,521	12 days
51	AY	Tangga Type-2	Rp28,012,213	12 days
52	AZ	Lantai 5 elev +11.55	Rp202,774,872	24 days
53	BA	Balok	Rp5,606,669	12 days
54	BB	Plat Lantai	Rp82,725,150	12 days
55	BC	Kolom	Rp43,215,517	12 days
56	BD	Shear Wall	Rp54,296,408	6 days
57	BE	Kolom Praktis	Rp16,931,128	6 days
58	BF	Lantai Atap Elev +14.55 : +14.27	Rp131,548,086	24 days
59	BG	Balok Atap	Rp5,606,669	12 days
60	BH	Plat Atap	Rp82,725,150	12 days
61	BI	Kolom Atap	Rp43,216,267	12 days
62	BJ	Torn Elev +16.07	Rp88,833,636	6 days
63	BK	Kolom	Rp43,224,667	6 days
64	BL	Ring Balk	Rp5,603,969	6 days
65	BM	Plat	Rp40,005,000	6 days
66	BN	Atap Kuda-kuda	Rp90,821,105	12 days
67	BO	Kolom	Rp27,335,230	12 days
68	BP	Ring Baik	Rp63,485,875	12 days

Tabel 3. Rekapitulasi Biaya dan Waktu Optimum dari Setiap Kompresi

No.	Kondisi	Durasi proyek (hari)	Perubahan durasi (hari)	Biaya setelah kompresi optimum			Perubahan biaya	Cost Slope	Biaya lembur
				Biaya Total	Biaya Langsung	Biaya Tidak Langsung			
1	Normal	148		Rp 2,560,460,091.00	Rp2,355,623,283.72	Rp204,836,807.28			
2	Lembur 1 jam	133.83	14.17	Rp2,589,721,210.99	Rp2,363,196,160.72	Rp226,525,050.27	Rp7,572,877.00	Rp2,065,004.94	Rp13,308,800.00
3	Lembur 2 jam	122.47	11.36	Rp2,621,388,266.95	Rp2,373,851,339.72	Rp247,536,927.23	Rp18,228,056.00	Rp2,386,532.55	Rp28,563,528.00
4	Lembur 3 jam	116.49	5.98	Rp2,644,399,231.04	Rp2,384,155,025.72	Rp260,244,205.32	Rp28,531,742.00	Rp2,663,888.93	Rp42,955,361.00
5	Lembur 4 jam	113.11	3.38	Rp2,664,755,171.47	Rp2,396,734,240.72	Rp268,020,930.75	Rp41,110,957.00	Rp2,989,254.24	Rp56,952,562.00

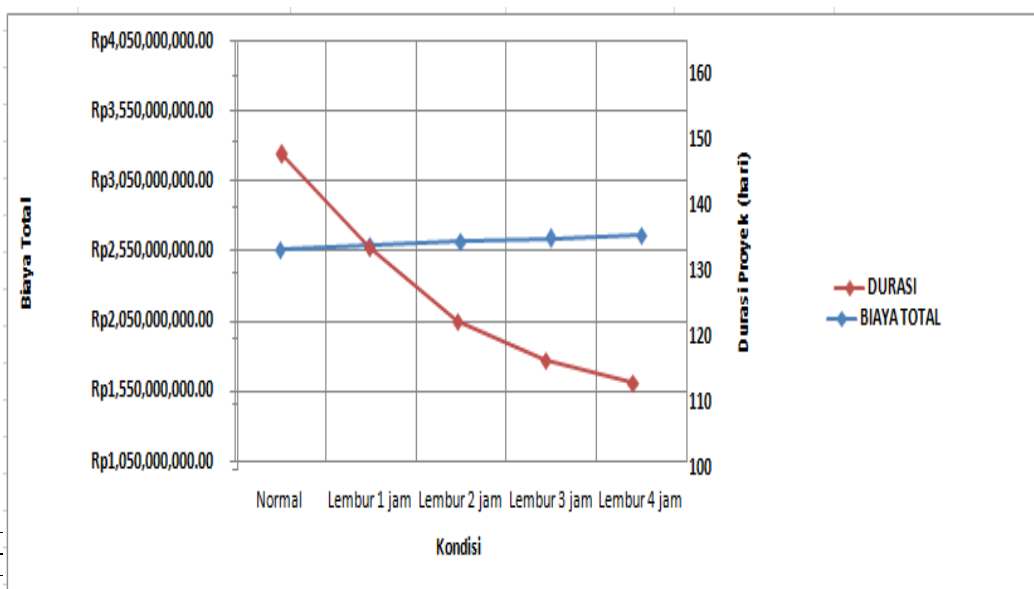

Gambar 6. Grafik hubungan waktu dan biaya.

Tabel 4. Perbandingan Penambahan Biaya dengan Biaya Denda

No.	Kondisi	Durasi proyek (hari)	Perubahan durasi (hari)	Perubahan biaya	Cost Slope	Biaya lembur	Keterlambatan (hari)	Biaya Denda	Keuntungan
1	Normal	148							
2	Lembur 1 jam	133.83	14.17	Rp7,572,877.00	Rp2,065,004.94	Rp13,308,800.00	15	Rp38,406,901.37	Rp30,834,024.37
3	Lembur 2 jam	122.47	11.36	Rp18,228,056.00	Rp2,386,532.55	Rp28,563,528.00	12	Rp30,725,521.09	Rp12,497,465.09
4	Lembur 3 jam	116.49	5.98	Rp28,531,742.00	Rp2,663,888.93	Rp42,955,361.00	6	Rp15,362,760.55	-Rp13,168,981.45
5	Lembur 4 jam	113.11	-40.62	Rp41,110,957.00	Rp2,989,254.24	Rp56,952,562.00	-41	Rp10,241,840.36	-Rp30,869,116.64

DAFTAR PUSTAKA

- Frederika, Ariany. 2010. *Analisi Percepatan Pelaksanaan dengan Menambah Jam Kerja Optimum pada Proyek Konstruksi*. Jurnal, Fakultas Teknik, Universitas Udayana, Denpasar.
- Novitasari, Vien. 2014. *Penambahan jam kerja pada Proyek Pembangunan Rumah Sakit Umum Daerah Belitung dengan Time Cost Trade Off*. Tugas Akhir, Jurusan Teknik Sipil Universitas Muhammadiyah Yogyakarta, Yogyakarta.
- Keputusan Menteri Tenaga Kerja dan Transmigrasi Republik Indonesia. Nomor Kep.102/Men/VI/2004 tentang Waktu Kerja Lembur dan Upah Kerja Lembur.
- Soeharto, Iman, 1995, *Manajemen Proyek Dari Konseptual Sampai Operasional*, Penerbit : Erlangga, Jakarta.

